

ENFEKSİYON ÖNLEME KONTROL EYLEM PLANI



GİRİŞ

Dünya Sağlık Örgütü'nün Covid-19 hastalığını pandemi ilan etmesinden bu yana uzun bir süre geçti. Okul Kriz Yönetim Ekibi ile İş Sağlığı ve Güvenliği Kurulu süreci 2020 Ocak ayından itibaren yakından izledi. Pandemi ilan edilmesinden hemen sonra okulumuzun risk analizi ve eylem planı "Bulaşıcı Hastalıkları Önleme" başlığı altında güncellendi. Takip eden pandemi döneminde de risk analizi ve eylem planı okula dönüş sürecini de kapsayacak şekilde güncellendi.

COVID-19 hastalığının pandemi şeklinde devam ettiği bugünlerde, ülkemizde normalleşme hazırlıkları yürütülmeye başlandı. Okulumuzda da bir yandan normalleşme çalışmaları devam ederken, bir yandan da koruyucu önlemler okul ortamını oluşturan tüm paydaşlar tarafından kararlı bir şekilde sürdürülmelidir. Bu doküman okulumuzun güvenli ortamını yeni koşullar altında da sağlamak ve sürdürmek amacıyla uygulanacak temel faaliyet ve yaklaşımları özet olarak içermektedir.

Okulumuzda yürütülen ve bu dokümanda kısaca özetlenen tüm çalışmalar planlama-uygulama-kontrol etme-önlem alma aşamalarında sürekli olarak değerlendirilir. Oldukça dinamik olan pandemi sürecindeki gelişmeler doğrultusunda dokümanımız da gerektiğinde güncellenerek web sitemizde yayınlanır.

Doküman içerdiği uygulama ilkelerine tüm okul paydaşlarının riayet etmesi ile amacına ulaşacaktır.

Hasan SEVİS
Okul Müdürü



İÇİNDEKİLER

-TANIMLAR VE KISAYOLLAR

1. OKULLAR FAALİYETE GEÇMĐDEN ÖNCE ALINAN ÖNLEMLER

A. BİNANIN HAZIRLANMASI

B. TEMİZLİK VE DEZENFEKSİYON İŞLEMLERİ

C. EĞİTİM VE ÇALIŞMA ORTAMLARININ DÜZENLENMESİ

D. ÖĞRENCİ VE ÇALIŞANLAR İÇİN ALINAN ÖNLEMLER

2. OKUL FAALİYETE GEÇTİKTEN SONRA ALINACAK ÖNLEMLER

A. KONTROLLER

B. ŞÜPHELİ VAKA DURUMUNDA YAPILACAKLAR

C. TANI KONULAN KİŞİNİN TEDAVİ SONRASI OKULA DÖNÜŞÜ

D. KİŞİSEL KORUYUCU MALZEMELER

E. OKUL ORTAMI İLE İLGİLİ İŞ VE İŞLEMLER

F. GİRİŞ/ÇIKIŞ

G. TEDBİRLER

H. TAŞIMALI ARAÇLAR

I. YEMEKHANE

3. İŞLEYİŞ SİRASINDA UYGULANACAK FAALİYETLER

A. PSİKO-SOSYAL DESTEK

4. İLETİŞİM VE REFERANSLAR



TANIMLAR VE KISALTMALAR

PANDEMİ: Pandemiler veya pandemik hastalıklar, bir kıta hatta tüm dünya yüzeyi gibi çok geniş bir alanda yayılan ve etkisini gösteren salgın hastalıklara (epidemilere) verilen genel addir.

KİŞİSEL KORUYUCU EKİPMAN: Kişisel koruyucu ekipmanlar / donanım (KKE / KKD) çalıştığınız ortamda öncelikle kendimizin olmak üzere çevremizin güvenliğini korumak için kullandığımız malzemelerdir.

DEZENFEKSİYON: Cansız ortamdaki bakteri endosporları dışında kalan patojen mikroorganizmaların öldürülmesi veya üremelerinin durdurulması işlemidir

DEZENFEKTAN: Dezenfeksiyon işlemi için kullanılan materyal.

TANI: Bir kişinin sahip olduğu semptom ve bulgulara dayanarak kişinin hastalık ya da durumunun belirlenmesini içeren tıbbi işlem.

TEDAVİ: Sağlığı bozulmuş olan bireyi sağlıklı duruma kavuşturma amacıyla yapılan tıbbi işlemler bütünüdür.



BİNANIN HAZIRLANMASI

- Okul temizlik planı T.C. Sağlık Bakanlığı dokümanları esas alınarak; hangi alan, kim tarafından, hangi ürün ve hangi materyaller kullanılarak, ne sıklıkta temizleneceği belirlenmiştir. Gün içinde çok sayıda temas gerçekleşen yüzey ve alanlar saptanmış olup, temizlik planında yetkili kişinin kontrolü altında temizlik sıklığı belirlenmiştir. Temizlik planının uygulanması müdür yardımcısı tarafından kontrol edilir.
- Tüm tuvalet ünitelerindeki musluklar ve sabunluklar periyodik olarak mekâna ait temizlik bezleriyle temizlenir, çöp kutuları pedallıdır. Sabun ve kâğıt havlu tedariki düzenli olarak yapılmaktadır.
- Okulumuzun tüm kullanım alanlarındaki kapı ve pencereleri (sınıf, tuvalet, ofisler vb.) binanın havalandırması, temas ve bulaşma riskini azaltmak amacı ile tüm gün yarım açık tutulur.
- Okula giriş noktalarında hijyen paspasları, alkol bazlı el antiseptiği standları ile termal ateş ölçerler. Danışma alanları ile yazıcı istasyonlarında el antiseptiği bulundurulur.
- Okula giriş noktalarına termal ateş ölçerler yerleştirilerek binalara yapılan tüm girişlerde ateş ölçümü yapılacaktır.
- Ortak kullanımındaki çay ocaklarımız gecici olarak kapatılmıştır. Tüm öğrenci ve çalışanların su mataralarını veya su şişelerini yanlarında getirmesi beklenir. Zorunlu hallerde su ihtiyacı okul tarafından desteklenir.
- Hijyenik atıklar için (maske, mendil vb.) atık kumbarası bulunur.



TEMİZLİK VE DEZENFEKSİYON İŞLEMLERİ

Bina temizlik ve dezenfeksiyonu hazırlanan okul temizlik planına uygun olarak gerçekleştirilir. Yüzey temizliği ve dezenfeksiyonunda Sağlık Bakanlığı Covid-19 Rehberindeki kriterleri karşılayan ürünler kullanılır.

SIK DOKUNULAN ALANLAR

- Bina temizlik planına uygun olarak banklar, masalar, kapı ve pencere kolları, tırabzanlar, elektrik düğmeleri, sandalye kolları gibi gün içinde çok sayıda temas edilen yüzeyler günde en az iki kere temizlenir. Gözle görülür bir şekilde kirlenme olması durumunda bu sayılar artırılır. (bkz: Okul Ortamında Alınan Tedbirler)
- Taşıma servis araçlarında kapı tutmacı, koltuk arkası tutmaçları, kemer tokaları, kol dayama her servisten sonra temizlenir. Aracın süpürülmesi, perde ve koltuk başlıklarının yıkanması, koltuk yüzeylerinin silinmesi, yer döşemesinin temizlenmesi haftalık olarak yapılır. Gereğinde sıkıştırılır. Araçların düzenli aralıklarla özel kimyasallar ile ilaçlanması ve dezenfeksiyonu yapılır. (bkz: Taşımalı Servislerin Kullanımı)
- Yüzey temizliği ve dezenfeksiyonu için Sağlık Bakanlığı Covid-19 Rehberindeki temizlik ürün özelliklerini karşılayan malzemeler kullanılır.

MINİMUM DOKUNMA YÜZEYLERİ

- Zemin temizliği günde iki kez yapılır. Minimum dokunma yüzeyleri tavan, duvar, perde, panjur vb. ayda bir kez temizlenir. Gözle görülür bir şekilde kirlenme olması durumunda da bu sayılar artırılır. Temizlik / dezenfeksiyon işlemi sırasında kuru paspas yerine nemli paspas kullanılır. (bkz: Okul Ortamında Alınan Tedbirler)

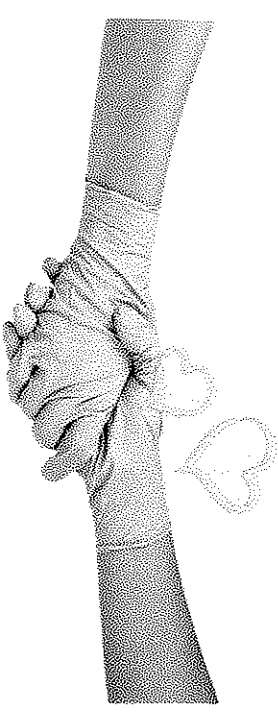

EĐİTİM VE ÇALIŐMA ORTAMLARININ DÜZENLENMESİ

- Covid-19 hastalığı ile ilgili olarak okul risk analizi ve eylem planları pandemi ilan edilene kadar ve pandemi ilan edildikten sonraki dönemde güncellenmiştir.
- Eğitim ve çalışma ortamları, fiziksel mesafe kuralları gözetilerek düzenlenmiş, her alanda maksimum kaç kişi bulunabileceğı belirlenmiş ve gerekli bilgilendirmeler yapılmıştır.
- Ofis alanları ve bekleme alanları, fiziksel mesafe kurallarına göre yeniden düzenlenmiş ve işaretlenmiştir.
- Güncel olarak; tüm çalışan, öğrencilerin ve var ise ziyaretçilerin maske takmaları zorunludur. Sağlık Bakanlığı ya da okul tarafından sipirlik, gözlük gibi benzeri ilave kişisel koruyucular önerildiğinde, derhal uygulamaya alınır.
- Çalışanlar Okula giriş-çıkışlarında ve ara kapı geçişlerinde sosyal mesafe kurallarına uygun olarak geçiş sağlamaktadırlar.
- Çalışma planları dönüşümlü ve kısa süreli olacak şekilde düzenlenmiştir. Okul içerisinde, sınıf veya diğer kullanılacak mekanlarda tüm çalışanlar ve öğrenciler bu dönemde kendileri için belirlenmiş yerlerde değişiklik yapmadan otururlar.
- Teneffüs ve dinlenme vakitleri sosyal mesafe kurallarına riayet edecek şekilde yeniden düzenlenmiştir. Bu sayede öğrencilerin aynı anda bir arada bulunma oranları azaltılmıştır.

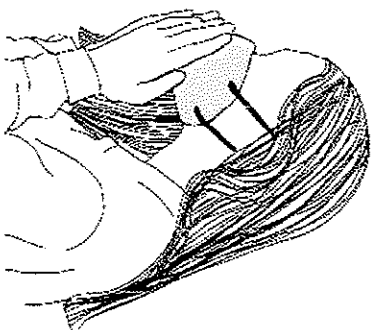

ÖĞRENCİ VE ÇALIŞANLAR İÇİN ALINAN ÖNLEMLER

- Çalışanların kişisel koruyucu malzemeleri (maske) okul tarafından veya kendilerince temin edilmekte ve sürdürülebilirliği sağlanmaktadır. Kişisel koruyucu malzemelerin stokları düzenli olarak takip edilir.
- Çalışanlara ve öğrencilere okula dönmeden önce maske kullanımını ve fiziksel mesafenin korunması ile ilgili eğitim verilir. Eğitimler görsel materyaller ile desteklenir.
- Konuşulan dilin ve ses düzeyinin damlacık yolu ile bulaşmada önemli olduğu bildirilmiştir. Okulumuzda aynı zamanda kurum kültürü gereği ses düzeyinin kontrolü üzerinde de durulmaktadır.
- Belli aralıklarla okul rehber öğretmeni tarafından öğrencilere yönelik pandemiye farkındalığı artırma eğitimleri yapılır.
- Öğrenciler sıralarda mümkün olduğunca çapraz düzende ve sosyal mesafe gözetilerek oturur.
- Temizlik görevlisi aksamdan dezenfekte edilmiş sınıfları havalandırır.
- Okula gelen öğrenci sınıfa girer, eşyalarını bırakır, lavaboya gidip ellerini yıkar ve dezenfekte eder. Ardından sınıfa geçer.
- Öğrenciler arasında kişisel eşyalarını (kalem, silgi, kalemtraş, vb.) alışverişi yapılmaz.
- Gün içinde sınıfların kapı kolları, masa ve sandalyeler, el teması olan bütün yüzeyler sıklıkla dezenfekte edilir.
- El dezenfeksiyon üniteleri veya sprey şişeleri her sınıfa ve ortak alanlarda bulundurulur.
- Her ders bitiminde, derisi biten öğretmen sınıf pencerelerini açarak sınıfın havalandırılmasını sağlar.
- Hava şartları uygun olduğu sürece öğrenciler tenefüslerde mutlaka açık havaya çıkar.



KONTROLLER

Okula dönüş öncesi tüm çalışanların ve öğrencilerin okulun kapalı olduğu dönemdeki bulaşıcı hastalıklar ile ilgili sağlık bilgisi sorgulanır. Sorgulamada kendisi ya da bu dönemde evde birlikte geçirdiği kişilerin:

- Covid-19 belirtileri
- Seyahat bilgisi
- Son 14 günde Covid-19 tanısı ya da şüphesi olan kimse ile teması
- Son 14 günde kalabalık bir toplantı/organizasyonda (düğün, nişan, cenaze, okuma, iş toplantısı, açılış vb. organizasyonlar gibi) yer alıp almadığı sorulur.

Sorgulama sonrasında COVID-19 hastalık şüphesi bulunan kişinin 184'ü araması ya da bir sağlık kurumuna başvurması sınıf öğretmeni tarafından istenir. Kişinin durumu netleşinceye kadar evde ya da hastanede izolasyonu beklenir ve takip edilir.

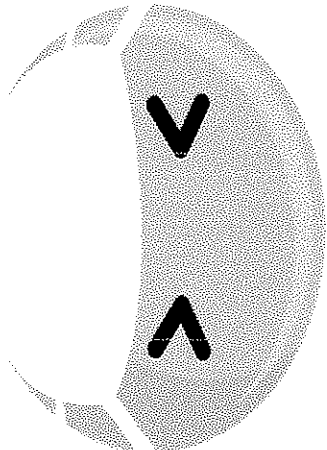

ŒÜPHELİ VAKA DURUMUNDA YAPILACAKLAR

Okul sınırları içindeki çalışan, öğrenci ya da ziyaretçilerden birinde ateş, öksürük ya da solunum sıkıntısı gibi belirtiler ortaya çıkarsa:

- Durumu ilk gözleyen kişi, Œube rehber öğretmenini veya okul idaresini haberdar eder.
- Œube rehber öğretmen veya okul idaresi bu belirtileri gösteren kişiyi belirlemiş izolasyon alanına yönlendirir.
- Öğrenci ise velisine, erişkin ise kendisine bilgi verilerek T. C. Sağlık Bakanlığı İletişim Merkezi 184 ile irtibata geçmesi sağlanır. Buradaki yetkilinin verdiği talimatlara uymaları ve en kısa sürede okuldan ayrılmaları istenir.
- Öğrenci ya da çalışan okuldan ayrılmaya kadar izolasyon alanında bekletilir. Kişisel koruyucular olsa da kapalı ortamda birlikte beklenilmez.
- İzolasyon alanı boşalınca havalandırılır ve dezenfekte edilir.
- Çalışan ya da öğrencinin okul sınırları içinde bulunduğu mekanlar, kimlerle ne süre ile temas ettiği bilgisi listede şeklinde tutanak altına alınır.
- Sağlık birimi kişinin Covid-19 tanısı alıp almadığını takip eder. Çalışan ya da öğrenci Covid-19 değilse bile sağlık kuruluşundan "okula dönüşünde sakınca olmadığı"na dair hekim raporunu okula teslim ettikten sonra okula devam edebilir.



TANI KONULAN KİŞİNİN TEDAVİ SONRASI OKULA DÖNÜŞÜ

- Tedavisi yapılan çalışan ya da öğrenci, ilgili sağlık kuruluşu tarafından "okula dönmesinde sakınca olmadığı" na dair raporu ile okula ile kabul edilir.
- Okula ilk geldiğinde önce okul idaresi tarafından değerlendirilir, sorumlunun uygun görmesi sonrasında işine devam eder. İlgili idareci aksın gerçekleşmesini sağlar.
- Sağlık Bakanlığınca yetkilendirilmiş kurum veya kuruluşlar tarafından gerekli hekim raporunu alan çalışan veya öğrencinin psiko-sosyal destek alması için gerekli çalışmalar ilgili öğretmen tarafından ivedilikle işleme konur.

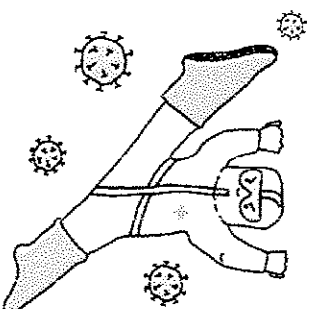
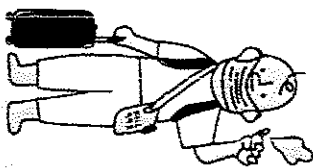
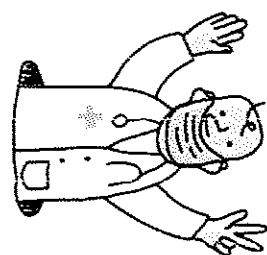
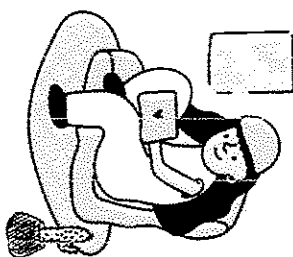

KİŞİSEL KORUYUCU MALZEMELER

- Tüm çalışanlar ve öğrenciler okulda buldukları süre içinde maske takmakla yükümlüdür. Maskeler ventilsiz olmalıdır. Ventilili maske kullanmak isteyenler üzerine medikal maske takmak zorundadır.
- Tüm çalışanlar ve öğrenciler siperlik ya da gözlük ile korunma düzeyini artırmalıdır. Okulumuzda temizlik ya da sağlık hizmeti alanında çalışanlar, belirlenmiş görevleri yerine getirirken eldiven kullanır, bunun dışında okul genelinde eldiven kullanılmamaktadır.

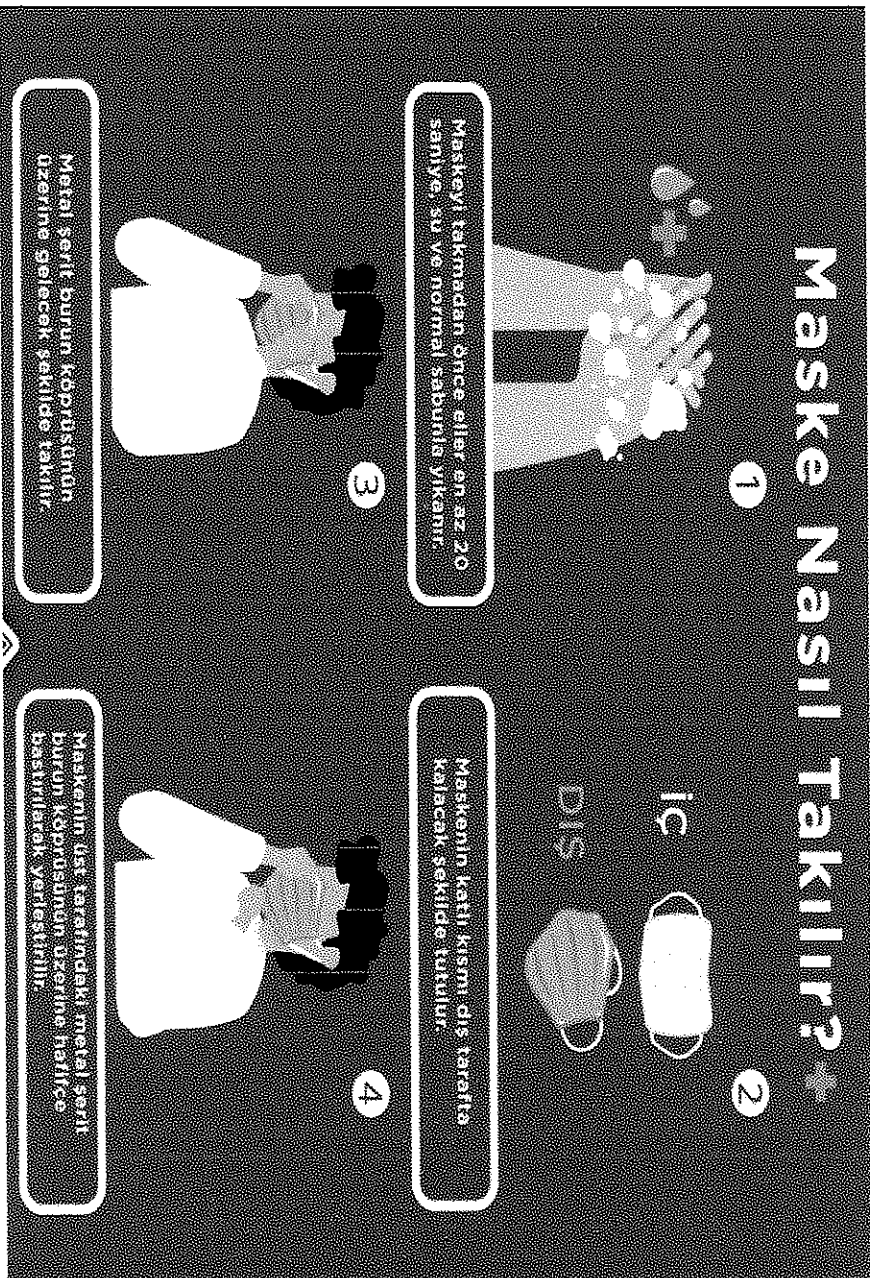

OKUL ORTAMI İLE İLGİLİ İŞ VE İŞLEMLER

- Okula girişler bakanlığın belirlediği tarihte yapılacaktır.
- Okula giriş yapacak çalışanların ve öğrencilerin fiziksel mesafeyi gözeterak giriş-çıkış yapabilmeleri önemlidir, bu nedenle kapıda yığılmaların önlenmesi için duvarı ve işaretlemeler yapılmıştır.
- Binaya giren herkes yönergelere uygun olarak, pedallı antiseptik standında ellerini temizleyip, ateşi ölçüldükten sonra giriş yapar.
- Çalışanlar giriş ve çıkışlarda yoğunluk oluşturmayacak şekilde sosyal mesafeye uygun olarak giriş yapar.
- Okula giriş noktalarına yerleştirilmiş termal ateş ölçerler ile binalara yapılan tüm girişlerde ateş ölçümü yapılır.
- Okula giriş sırasında ateş, öksürük, nefes darlığı belirtileri gözlenen kişiler doğrudan sağlık kuruluşuna yönlendirilir.
- Çalışan ve öğrenci dışındaki kişilerin zaruri haller dışında okula giriş yapmaması esastır.

GİRİŞ-ÇIKIŞ

- Sınıflar ve tüm çalışma ortamları (ofisler, atölyeler vb.) Sağlık ve Milli Eğitim Bakanlığının kararları doğrultusunda fiziksel mesafeye uygun olarak düzenlenir.
- Tüm çalışma ortamlarının (ofis, sınıf, atölyeler, tuvalet alanları vb.) kapı ve pencereleri açık tutularak temasın azaltılması ve ortamın havalandırılması sağlanır. Tüm çalışma ortamlarının havalandırılmasının plana uygun şekilde sürdürüldüğü kontrol edilir.
- Öğrencilere, çalışanlara ve velilere fiziksel mesafe, kişisel koruyucu malzeme kullanımı, selamlaşma-vedalaşma alışkanlıkları, öksürme ve hapsirme adabı, el ve solunun hijyeninin sağlanması ve korunması hakkında düzenli bilgilendirmeler ve hatırlatmalar yapılır.
- Okulumuzdaki el antiseptik solüsyon düzenli olarak temin edilerek sürdürümü sağlanır.



TEDBİRLER

- Ortak kullanılan alanların temizlik ve hijyeni belirlenen plan doğrultusunda yapılır. Ortak kullanılan alanlarda bulunan araç ve gereçlerin her kullanımından önce ve sonra hijyenik hale getirilmesi kullanıcının kendisi tarafından; ortak kullanımda olan bilgisayar ve Optik fareler belirlenmiş sorumlular tarafından, sorumlu öğretmenin önerileri ve denetimi ile düzenli olarak temizlenir. Bu materyallerin her kullanımı öncesi ve sonrasında eller yönergeye uygun yıkılarak zaman planlaması buna göre yapılır.
- Tüm çalışan, öğrenci, veli ve ziyaretçilerin kişisel koruyucu matzemelerini kullanım ilkeleri doğrultusunda kullanmaları sağlanır.
- Kişisel koruyucu malzeme olarak iş elbisesi giyen çalışanların, iş ve harici elbiselerinin birbiriyile temasını önlemek amacıyla ayrı yerlerde saklanabilmesi ve giyimlerini sağlayacak alanlar düzenlenmiştir.
- Tüm temizlik ekibi çalışanlarının görev alanı belirlenmiştir.
- Atıkların uzaklaştırılmasından sorumlu çalışan, hijyen kurallarına uymak, kişisel koruyucu malzemelerini kullanmak ve atık yönetmelğini uygulamak üzere bilgilendirilmiştir ve bu bilgilendirmenin gerekliliklerini yerine getirmekle yükümlüdür.

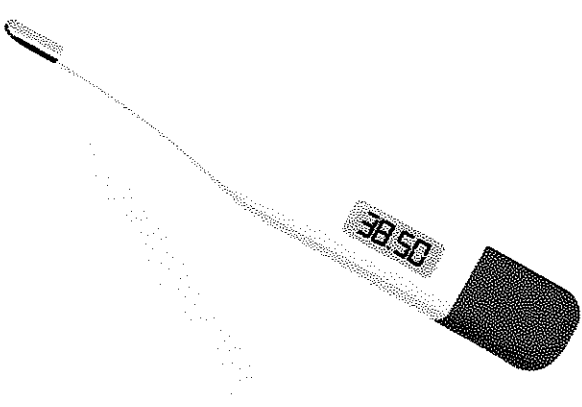

TAŞIMALI SERVİS ARAÇLARI

- Servis araçlarının işleyişi ve kapasiteleri Millî Eğitim Bakanlığının belirleyeceği kararlar doğrultusunda planlanır.
- Araçlar; sabah servisi öncesi, öğrencilerin okula teslimi sonrası, benzer şekilde okul çıkış saati öncesinde ve servis bitiminden sonra yarım saat havalandırılır. Bütün araçlarda kâğıt peçete, ıslak mendil, el antiseptiği ve çöp poşeti bulundurulur. Araç kokusu kullanılmaz. El antiseptiği çalıřan kullanımı içindir. Gereğinde öğrencilerin güvenlik kurallarına uygun şekilde kullanılmasına izin verilir.
- Tüm araç sürücöleri, araçlar boş olsa araca maskeli olarak ve el antiseptiğii uygulamayı yaptıktan sonra biner. Tüm sürücölere maske ve el antiseptiğii bulundurulması hatırlatılır.
- Öğrenciler her gün aynı koltuğaa oturarak maskeleri takılı olarak seyahat eder. Sık temas olan kapı tutmacı, koltuk arkası tutmaçları, kemer tokaları, kol dayama ve her yolculuktan sonra temizlenir. Temizlikte Sağlık Bakanlığı tarafından önerilen klor bazlı ürünler kullanılır.
- Aracın süpürölmesi, perde ve koltuk başlıklarının yıkanması, koltuk yüzeylerinin silinmesi, yer döşemesinin temizlenmesi haftalık olarak yapılır. Gereğinde sıklaştırılır. Araçlarda düzenli aralıklarla özel kimyasallar ile ilaçlama ve dezenfeksiyonu yapılır. Gereğinde ilave ilaçlama uygulanır.
- Sürücölerin fiziki durumları sorumlu müdür yardımcısı tarafından günlük olarak gözlenir. Hasta çalıřanların tedavi ve istirahati bitmeden okula dönmemeleri beklenir. Hazırda yedek sürücü bulundurulması esastır.



YEMEKHANE

- Öğrencilerin okula dönüşlerinde yapılacak düzenleme ve uyulacak kurallar Sağlık Bakanlığı ve Millî Eğitim Bakanlıklarının kararları ile ayrıca belirlenecektir.
- Yemekhanenin kullanım saatlerinde mutlaka birden fazla çalışan tarafından yönlendirilmesi sağlanacaktır.
- Yemekhane sınırları dâhilinde oturma düzeni her gün aynı koltuğa oturulacak şekilde ayarlanır. Bu bölgeden sorumlu çalışanlara bu konu hakkında gerekli eğitimler verilir.

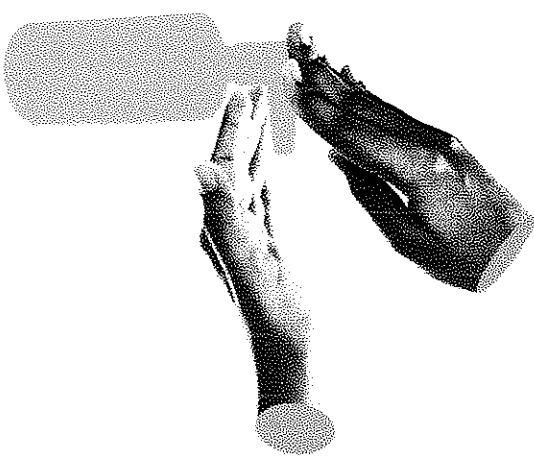

İŞLEYİŞ SİRKASINDA UYGULANACAK FAALİYETLER



PSİKO-SOSYAL DESTEK

Tüm öğrenci, çalışan ve velilerin destek ve eğitim ihtiyacı, uygulanan ihtiyaç analizleri sonuçlarına göre şekillendirilir.

Eğitimler görsel materyallerle ve müfredat içindeki düzenlemelerle desteklenir.

Bu eğitimler aşağıdaki başlıklar altında yer alır:

- Çalışan sağlığı ve iş güvenliği
- Okul güvenliği
- Psiko destek çalışmaları (Stresle baş etme, uyum ve oryantasyon vb.)
- Fiziksel sağlık
- Bulaşıcı hastalıkların önlenmesi

Okula dönüş sürecinde Psikolojik Danışmanlık ve Rehberlik Bölümü bünyesinde yapılacak çalışmalar iki farklı alanda planlanır.

- Okulların açılma tarihi ilan edildikten sonra aşamalı olarak öğrenci, veli ve çalışanların açılış dönemine hazırlanması için destek çalışmalarına başlar.
- Çalışmalar eğitim dönemi boyunca sürdürülür.



Okul Açılmadan Önce Yapılan Çalışmalar		Okul Açıldıktan Sonra Yapılacak Çalışmalar			
Öğrenci	Yeni	Tüm Kadro	Öğrenci	Yeni	Tüm Kadro
Duyusal Dayanıklığı Geliştirici Çalışmalar (Duygu düzenleme, Mindfulness çalışmaları, Baş etme becerileri, Yaratıcılık, vb.)	Öğrencilerde yapılan çalışmalar doğrultusunda haftalık yeni paylaşımları ve bulentleri	Mindfulness Çalışmaları	Duygu Düzenleme Çalışmaları	1.ik Hafta Paylaşımı (Daire, PDR ve Okul Doktoru)	Hayatlığı Çalışmalar
Akademik Becerileri	Yeni Seminerleri	Duygu Düzenleme Çalışmaları	Psiko - Sosyal Çalışmaları (Kıran İşkileri, empati, iletişim, duygu düzenleme, Kaygı Grup Çalışmaları)	1.ik Hafta Paylaşımı (Daire, PDR ve Okul Doktoru)	Bilgi Endüstri Bulentleri
Destekleyici Çalışmalar (Motivasyon, zaman yönetimi, dijital destek, kariyer günleri, vb.)	(Mindfulness, Pandemi Döneminde Çocuklara Destek ve Tutumları)	Çalışmaları	Çalışmaları (Kıran İşkileri, empati, iletişim, duygu düzenleme, Kaygı Grup Çalışmaları)	1.ik Hafta Paylaşımı (Daire, PDR ve Okul Doktoru)	Bilgi Endüstri Bulentleri
İhtiyaç Analiz Anketi Uygulanması	İhtiyaç Analiz Anketi Uygulanması	İhtiyaç Analiz Anketi Uygulanması	Akademik Becerilerin Destekleme Çalışmaları	Bilgi Endüstri Bulentleri	Bilgi Endüstri Bulentleri
Okula Dönüş Sürecine Önemli Uyum - Ortaylaşım Çalışmaları	Stres ve Stresi Düzenleme Çalışmaları	Etkili İletişim Seminerleri	Yeni Seminerleri (İhtiyaç analizine göre)	Bilgi Endüstri Bulentleri	Bilgi Endüstri Bulentleri
Stres ve Stresi Düzenleme Çalışmaları	Yeni Seminerleri	Stres ve Stresi Düzenleme Çalışmaları		Bilgi Endüstri Bulentleri	Bilgi Endüstri Bulentleri

İLETİŞİM VE İHBARANCIAR

Kız Komitesi okulumuzda tüm acil durum, pandemi, salgın durumlarında gerekli önlemleri alma, ilgili kurum ve kuruluşları haberdar etme ve süreci yönlendirme ve yönetmekle ilgili görev ve sorumlulukları bu plan çerçevesinde yürütmekle sorumludur. Kriz Komitesi aşağıda adı geçen kişilerden oluşur:

Kriz Komitesi Üyeleri:

GÖREVİ	ADI SOYADI	ÜNVANI
Genel Koordinatör	Emine ÇOLAK BAYNAZOĞLU	Müdür Yardımcısı
Sorumlu Öğretmen	Lokman ÖKSÜZ	Sınıf Öğretmeni
Sorumlu Öğretmen	Arslan DEMİREL	Sınıf Öğretmeni
Sorumlu Birim	Mehmet ALTUN	İSG Uzmanı

